

Motic[®]

Motic Images Plus 3.0 ML

軟體操作介紹

一、基本操作

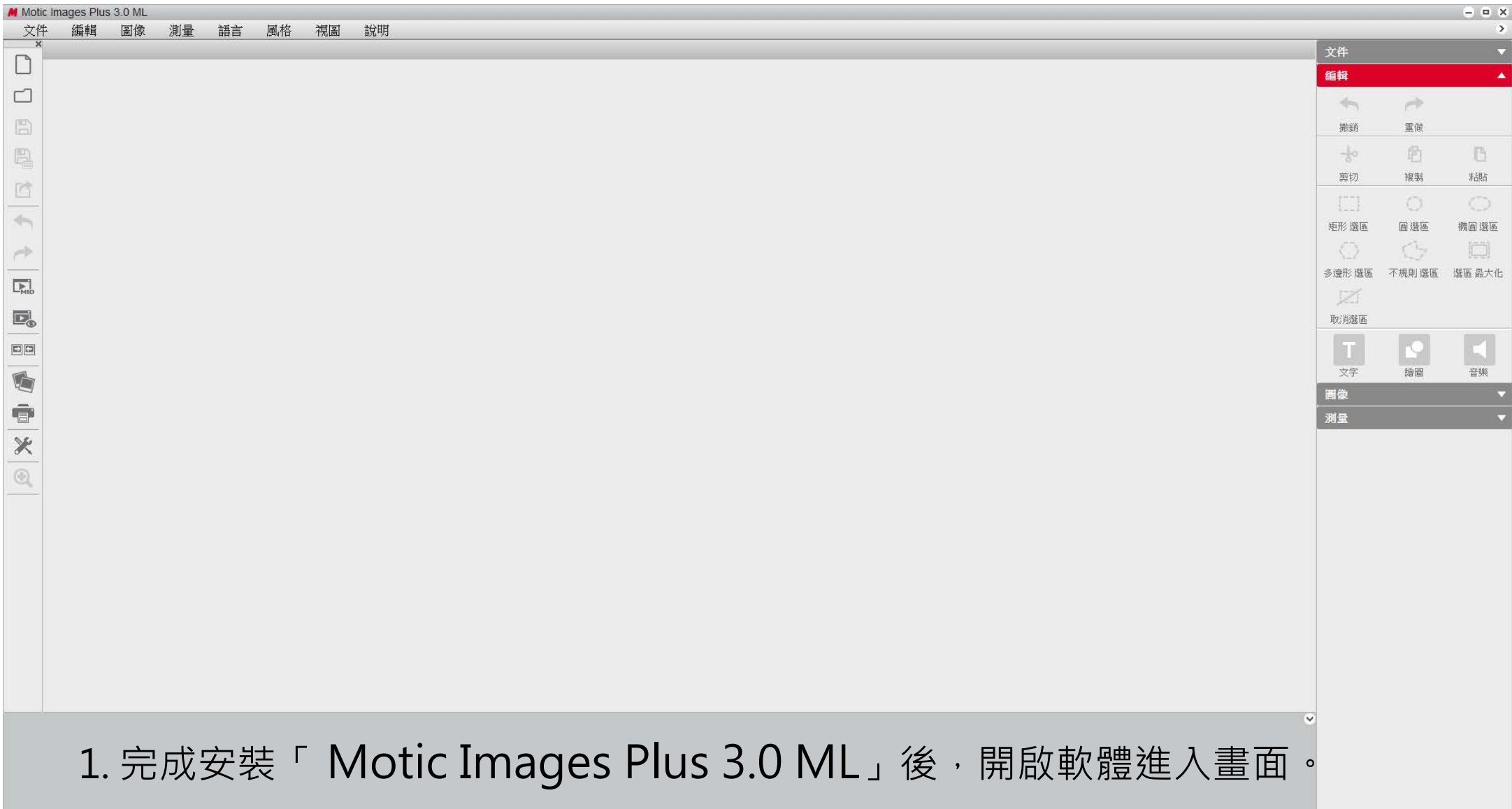

一、基本操作

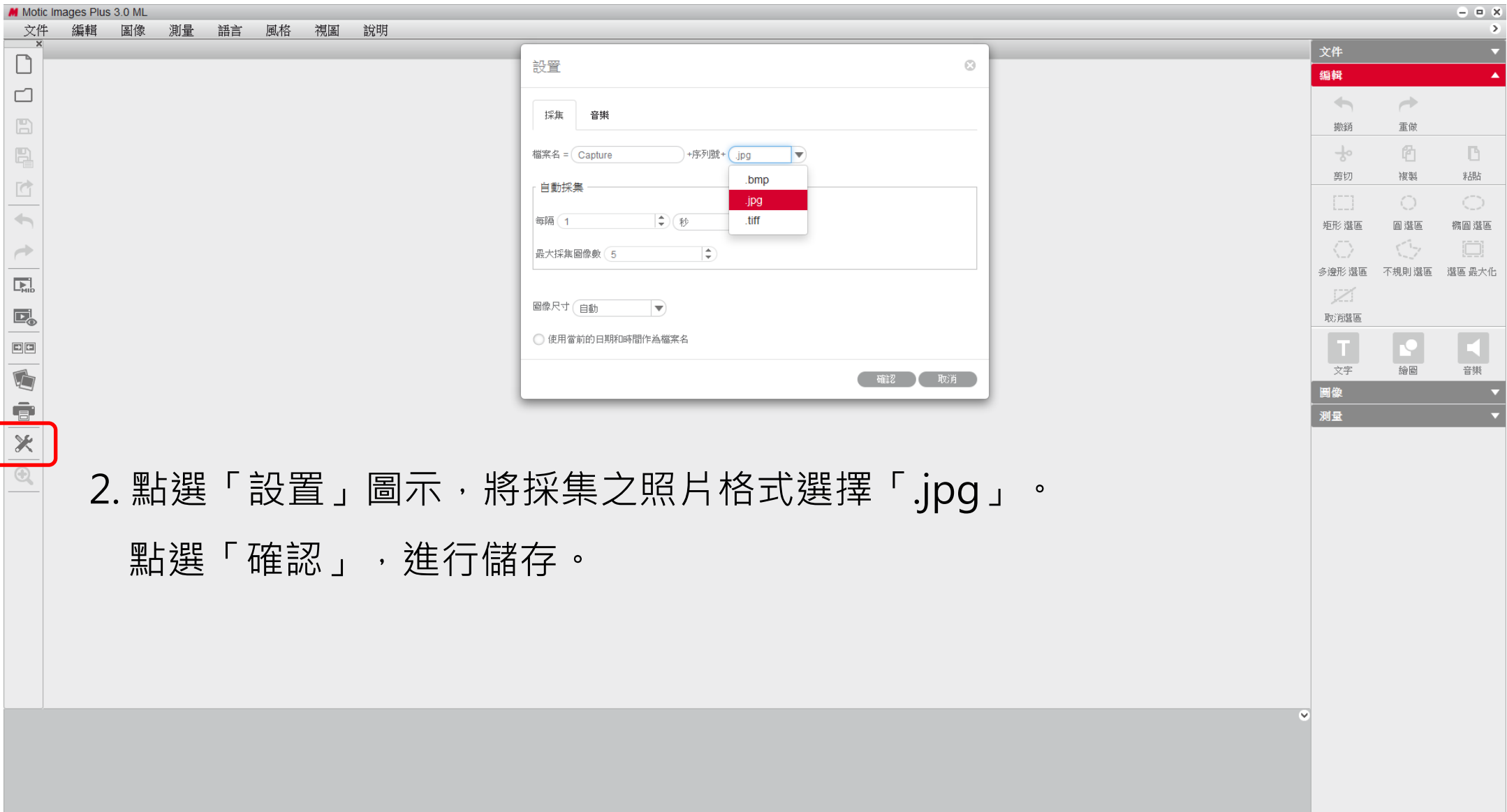

2. 點選「設置」圖示，將採集之照片格式選擇「.jpg」。
點選「確認」，進行儲存。

一、基本操作

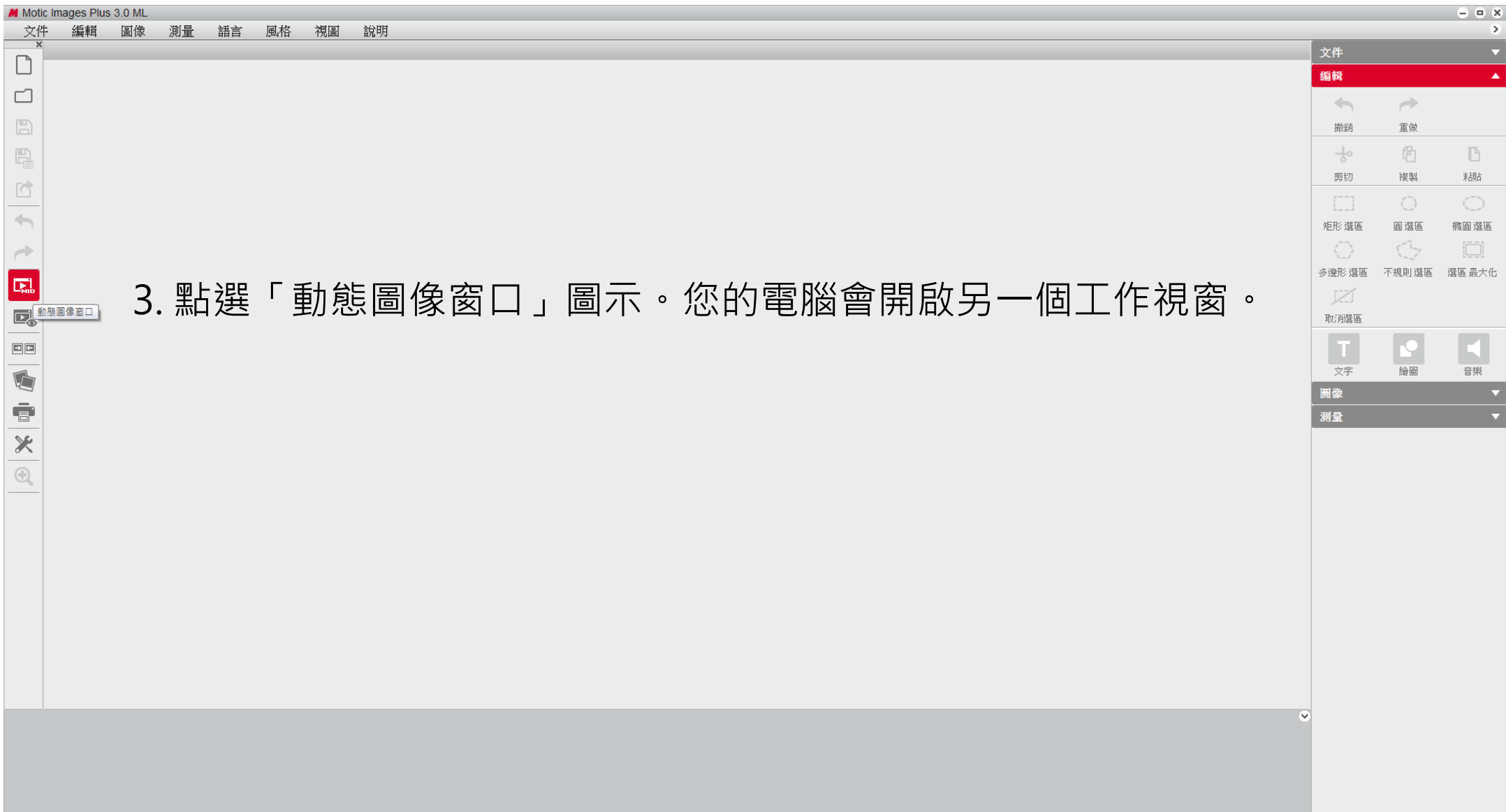

一、基本操作

4. 出現「Motic 動態成像模組」視窗

請確認您的 Moticam 攝影機已正確安裝完成。

一、基本操作

5. 點選基本調節->視頻設備->選擇您的裝置

注意：Motic Demo / Motic Wifi 為軟體預設裝置

一、基本操作

- 視頻設備: Motic 5.0MP (with '打開' and '關閉' buttons)
- 分辨率: 2592x1944
- 曝光: 自動 (73.4)
- 增益: 1
- 偏移: 0
- 增強: 啟用 (180)
- 伽馬: 啟用 (1)
- 50
- 設置: 默認
- 計算白平衡: 應用
- 讀取背景: 應用
- 鏡像: 鏡像
- 倒置: 倒置
- 充滿視窗: 充滿視窗
- 全屏: 全屏

6. 選好裝置後，點選「打開」，即可開啟 Moticam 攝影機觀看即時成像。

二、倍率校正

產品出廠時已進行校正。若有自行校正需求，可依照以下步驟操作：

1. 放置校驗片，確認校驗點完整在視窗裡。
2. 右側選單選擇「高級設置」。

二、倍率校正

3. 點選「校準」，會出現校準視窗，此時請選擇目前觀看的物鏡倍率以及校驗點直徑。若之前已有校驗點照片，可選擇載入圖像。

二、倍率校正

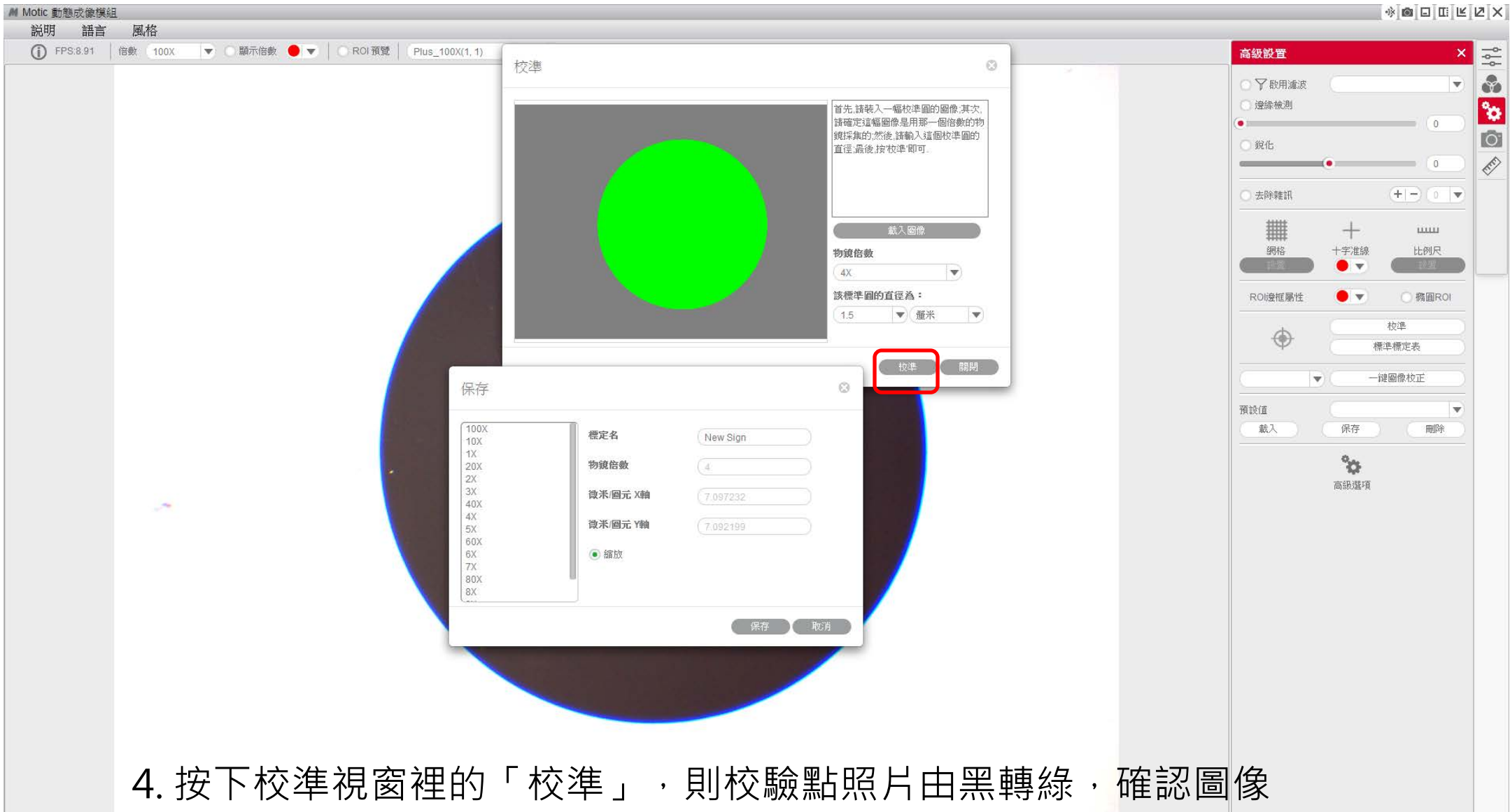

4. 按下校準視窗裡的「校準」，則校驗點照片由黑轉綠，確認圖像完整，並選擇您的物鏡倍率，可自訂校正檔名稱，點選「保存」。

二、倍率校正

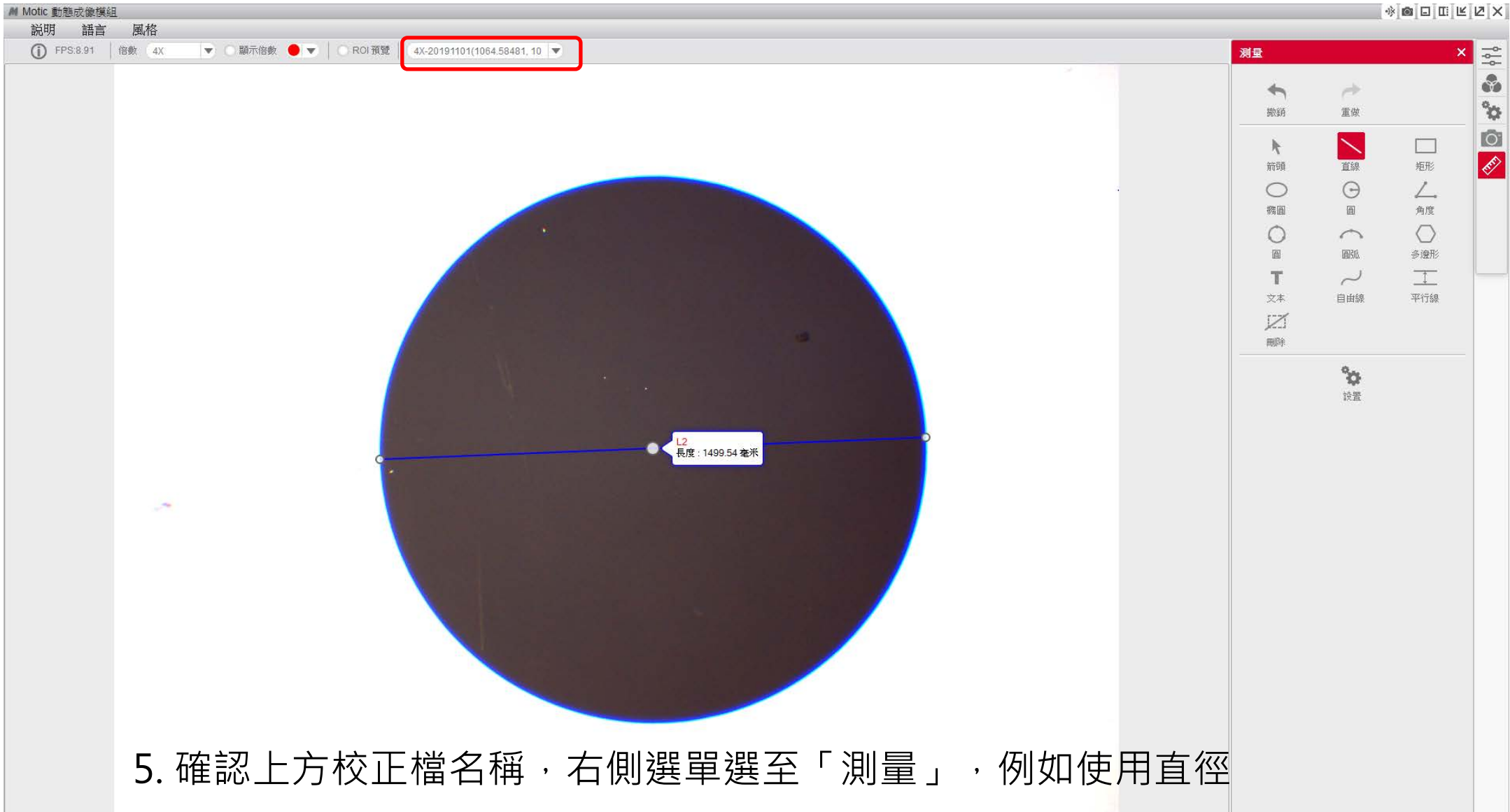

5. 確認上方校正檔名稱，右側選單選至「測量」，例如使用直徑 1.5mm 之校驗點，以直線測量進行驗算，確認為正確校驗。其他物鏡倍率依此方式進行校正。

三、成像模組功能

1. 右側選單可切換頁籤，直接操作各種功能。

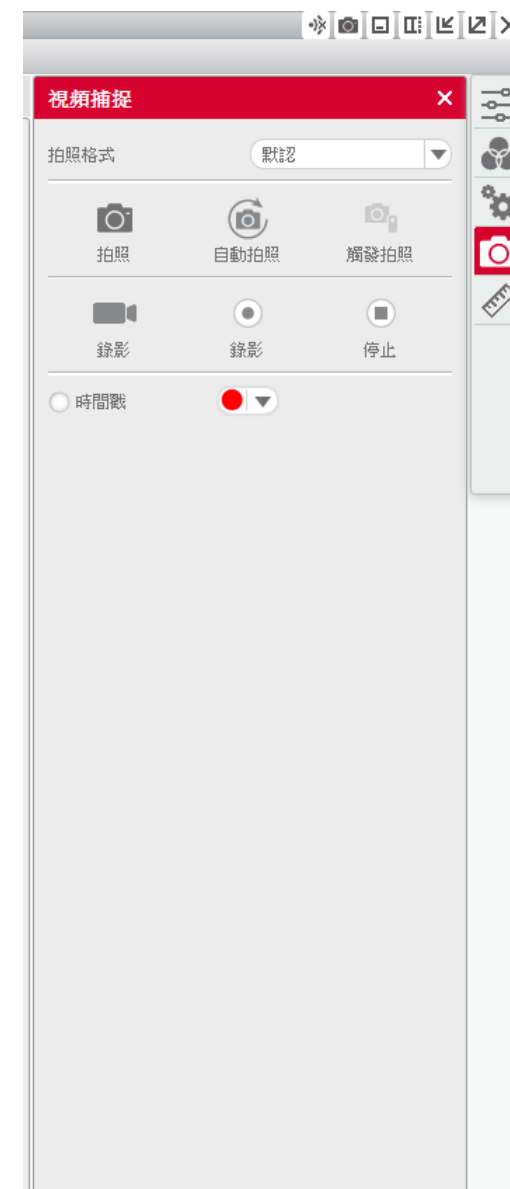

三、成像模組功能

2. 「測量」頁籤的設置可進行測量線的調整。

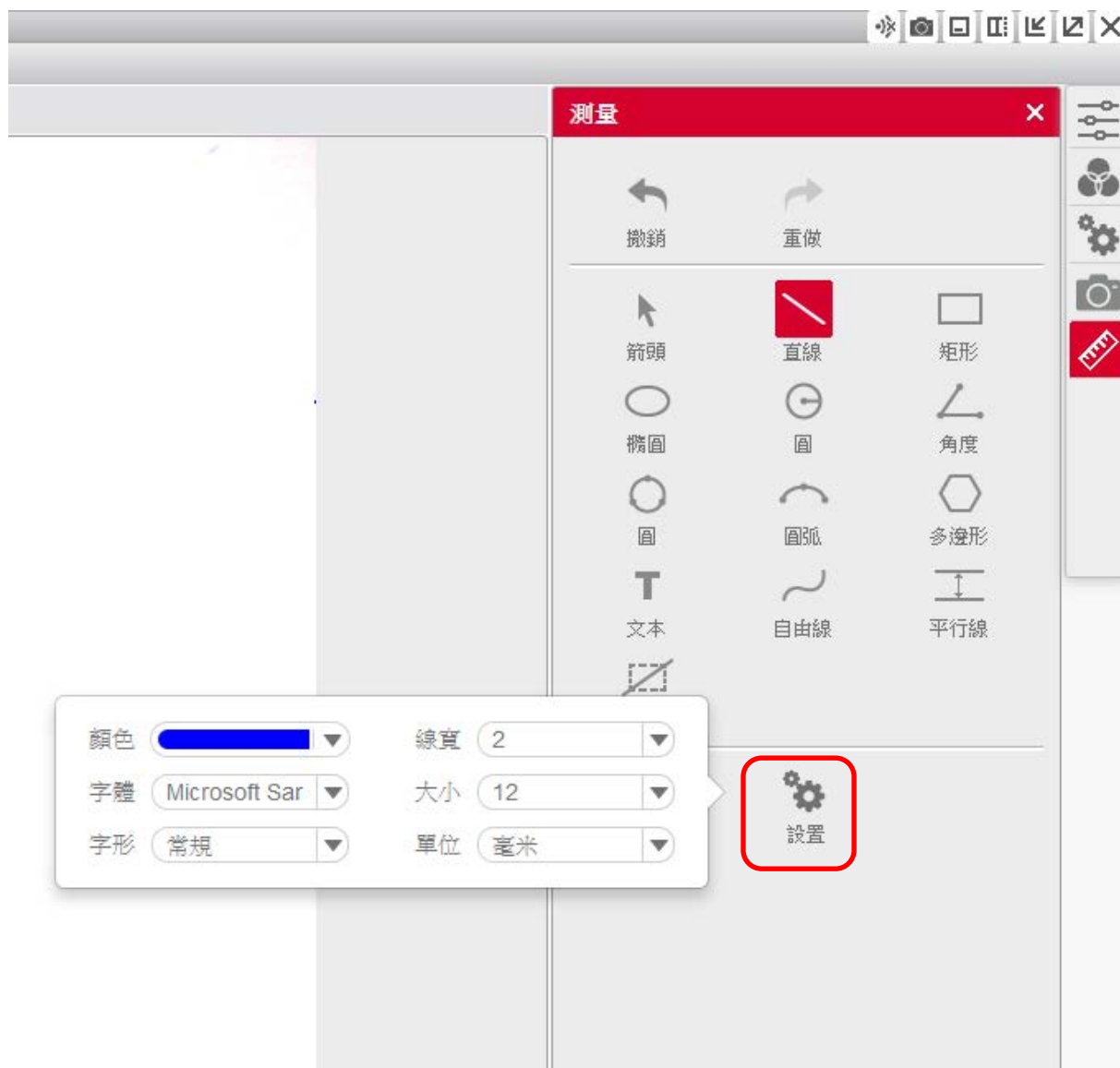

三、成像模組功能

3. 點選成像模組視窗右上角的小圖示，最左側的 Wi-Fi 圖示，預設為關閉。開啟則為 MoticHub 功能，可透過相同區域網路之電腦、手機、平板電腦，開啟瀏覽器，輸入顯示之 IP 位址，即可同步觀看攝影機之成像。

四、軟體功能

1. 左側選單「圖像比較」可分別導入照片進行比對。

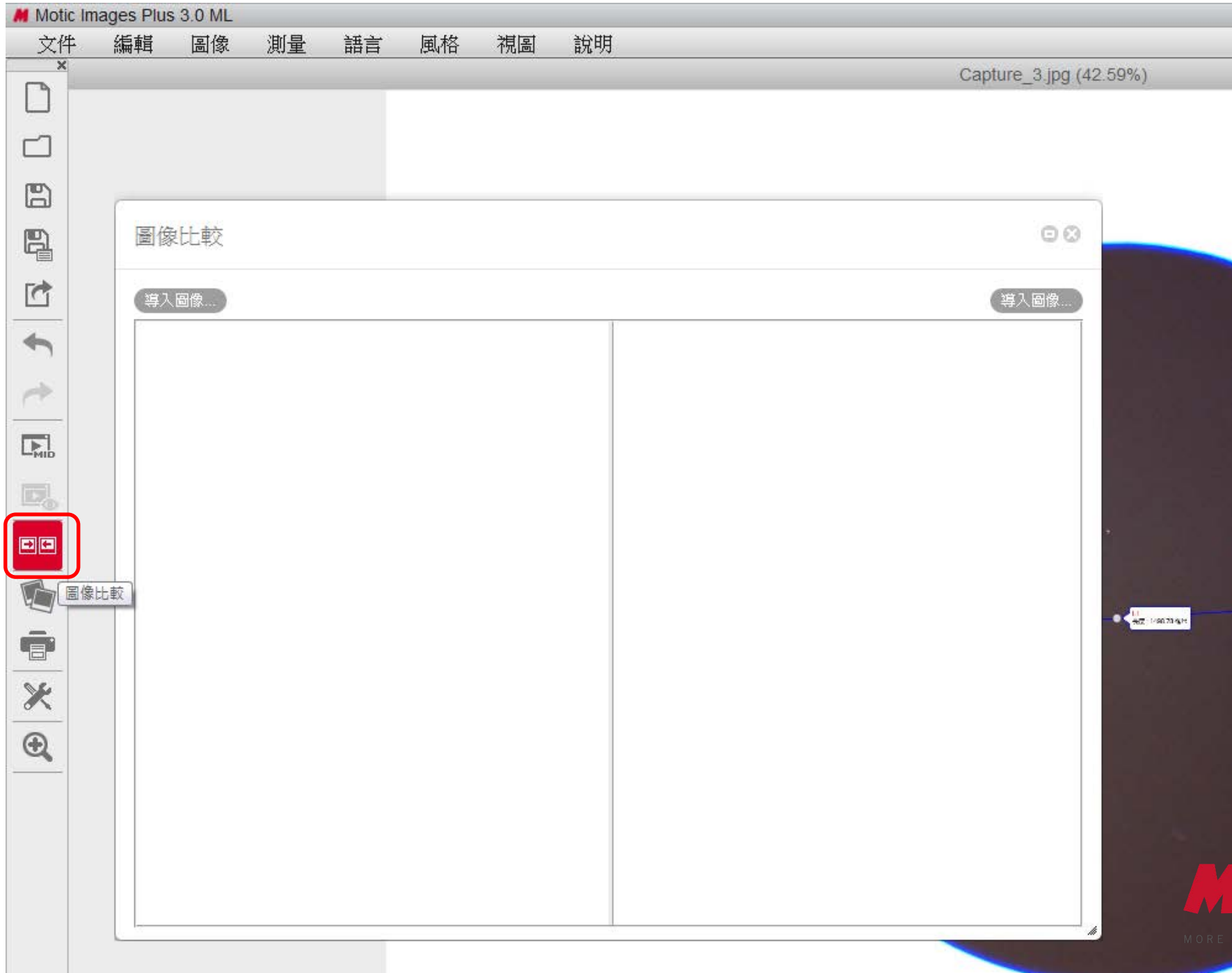

四、軟體功能 2. 左側選單「相冊」可觀看目前以此攝影機拍攝的照片/影片。

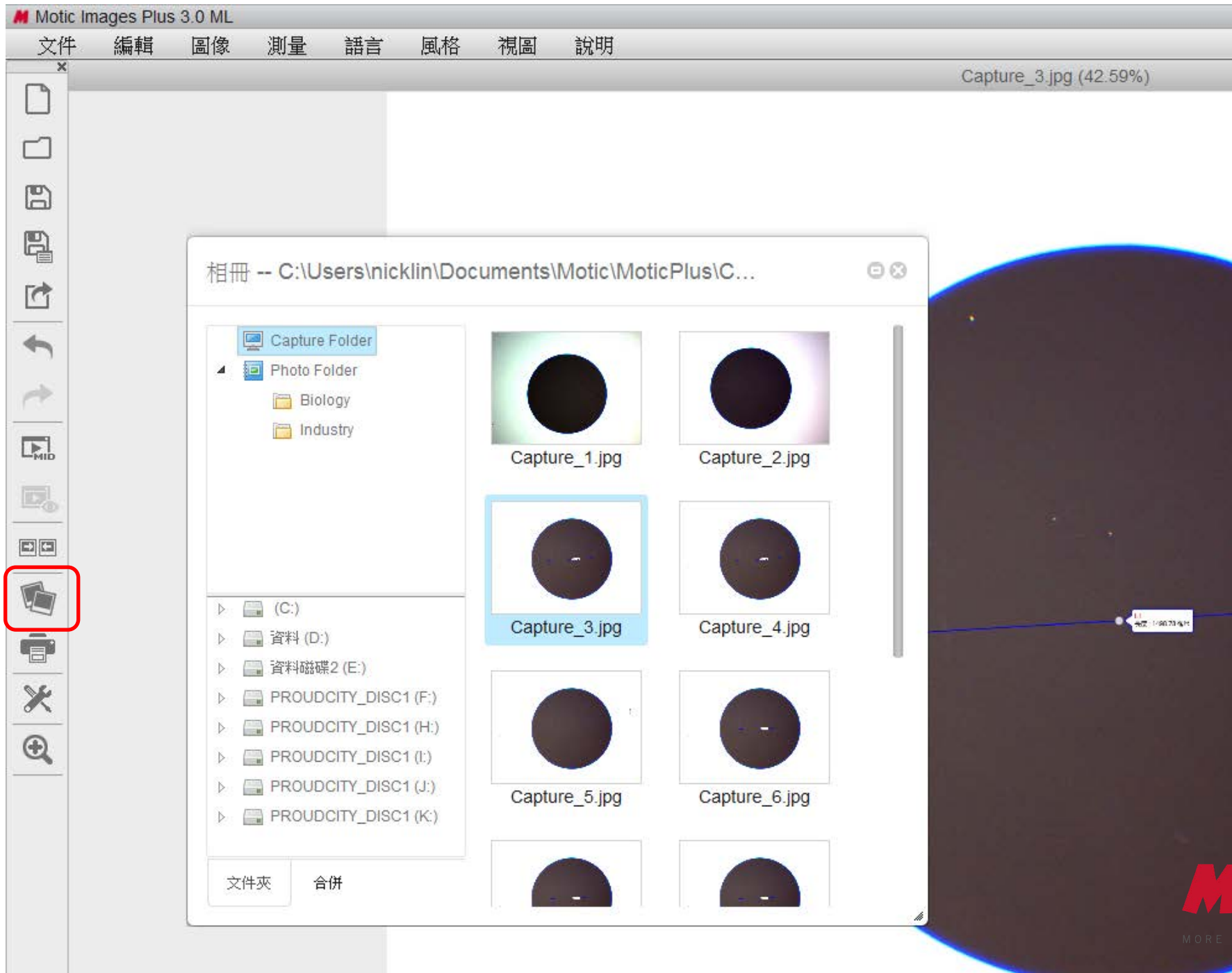

四、軟體功能

3. 右側選單「編輯」可輸入文字方塊、圖形。

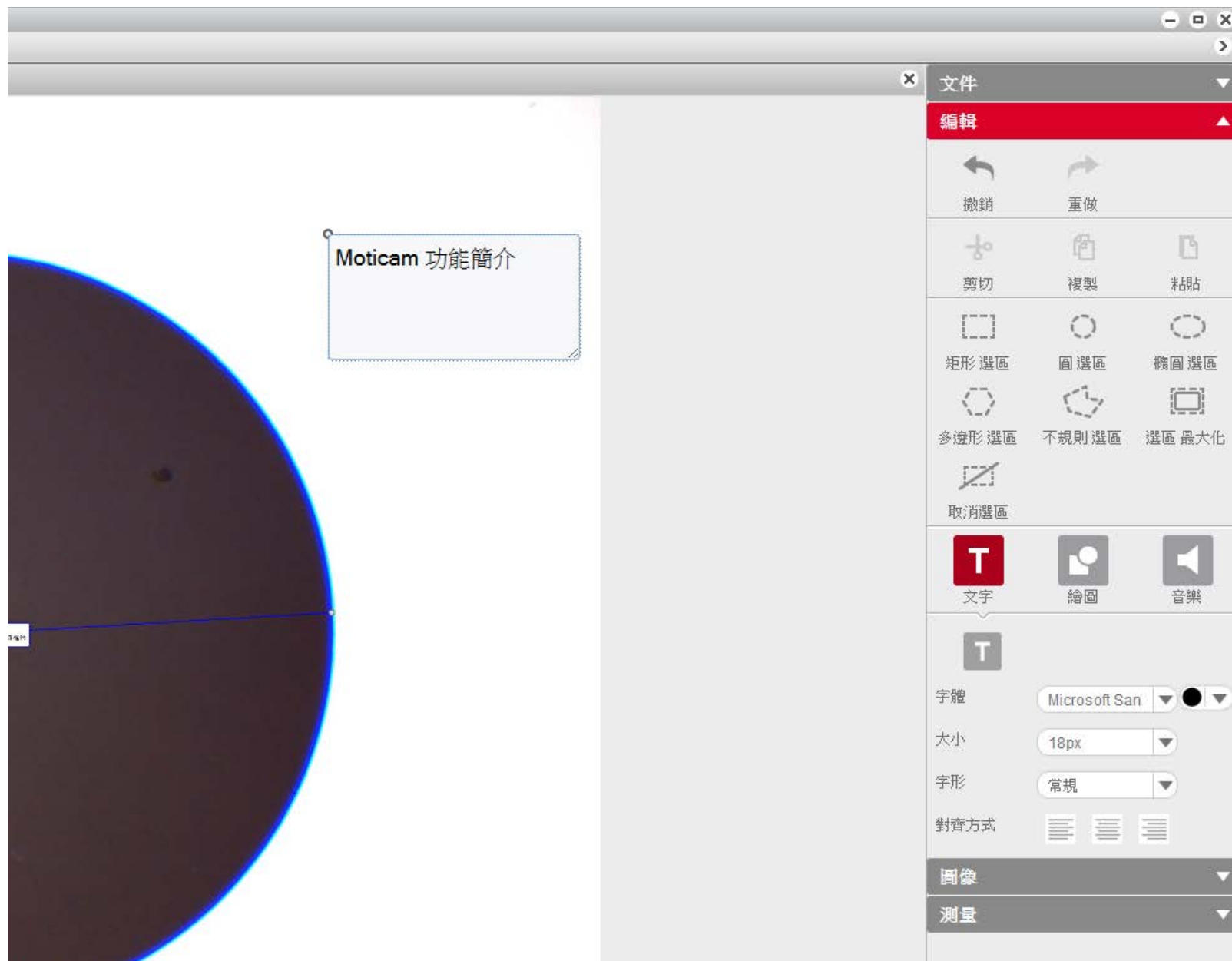

四、軟體功能

4. 右側選單可切換頁籤，直接操作各種功能。

